

Statistiche delle entrate pubbliche 2019 - Italia

Entrate fiscali in rapporto al PIL

Le entrate fiscali in rapporto al PIL nel tempo

Il rapporto annuale OCSE sulle entrate pubbliche, *Revenue Statistics 2019*, rileva che in Italia il rapporto gettito fiscale/PIL non è cambiato tra il 2017 e il 2018. Il gettito fiscale in rapporto al PIL si è attestato al 42.1%. Il valore corrispondente per la media OCSE ha registrato un lieve aumento di 0,1 punto percentuale, dal 34.2% al 34.3%. Dal 2000, il rapporto gettito fiscale/PIL è aumentato dal 40.6% al 42.1%. Per lo stesso periodo, nel 2018, la media OCSE è stata lievemente superiore alla media del 2000 (34.3% rispetto al 33.8%). Sempre dal 2000, in Italia il gettito fiscale in rapporto al PIL più elevato è stato del 44.1% nel 2013, mentre quello più basso in rapporto al PIL è stato del 39.1% nel 2005.

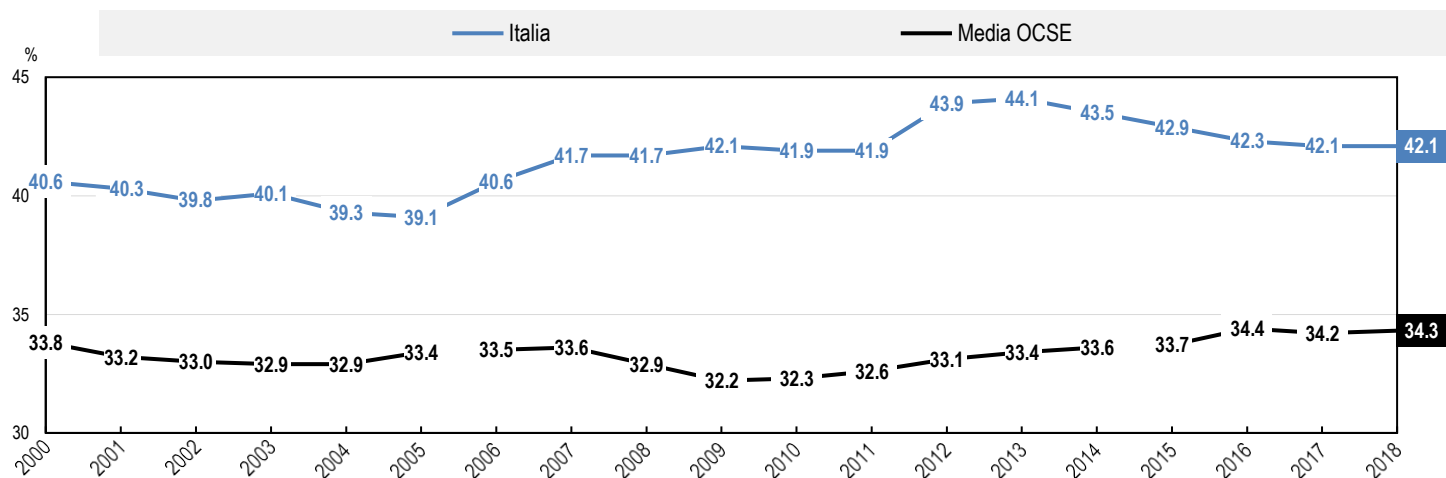

Il rapporto gettito fiscale/PIL comparato all'area dell'OCSE, 2018

In termini di rapporto gettito fiscale/PIL, nel 2018, l'Italia è al settimo posto su 36 Paesi dell'OCSE. Nel 2018, l'Italia ha registrato un rapporto gettito fiscale/PIL del 42.1% rispetto alla media OCSE del 34.3%. Nel 2017, l'Italia è stata classificata al sesto posto su 36 Paesi dell'OCSE in termini di rapporto gettito fiscale/PIL.

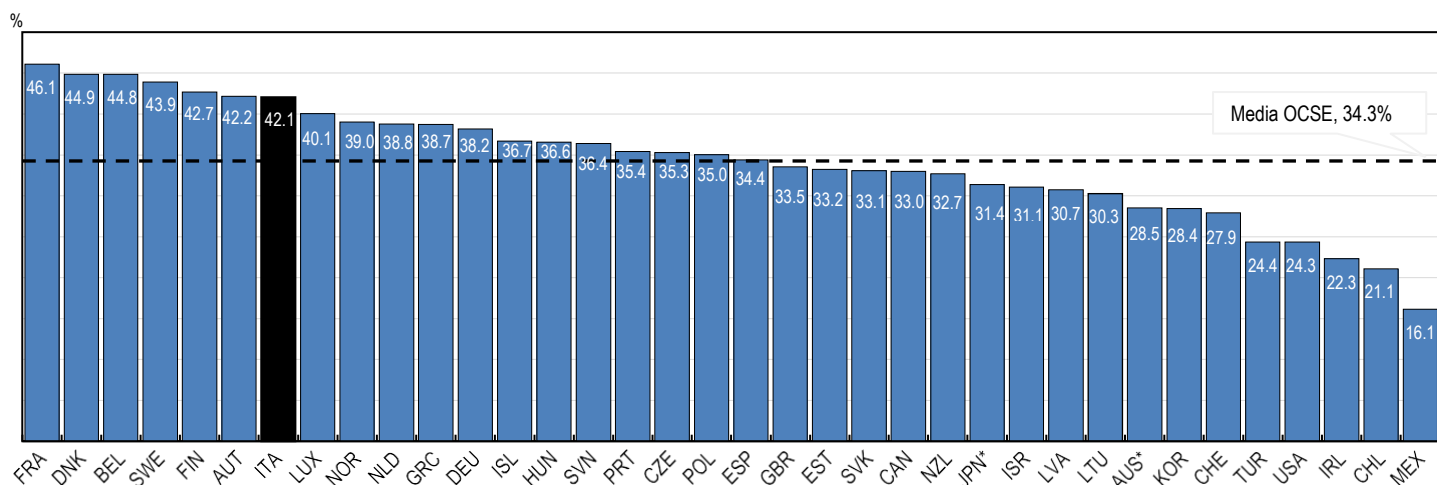

* L'Australia e il Giappone non sono stati in grado di fornire i dati provvisori per il 2018, di conseguenza nella presente scheda Paese sono stati presentati i loro dati più recenti del 2017.

Nella classificazione OCSE il termine "imposte" si riferisce solo ai versamenti obbligatori senza contropartita alle amministrazioni pubbliche. Le imposte sono senza contropartita nel senso che abitualmente, le prestazioni fornite dalle amministrazioni pubbliche ai contribuenti non sono proporzionali ai loro versamenti.

Struttura della tassazione

Struttura della tassazione rispetto alla media OCSE

La struttura delle entrate fiscali in Italia comparata alla media OCSE è illustrata dal grafico che figura qui sotto.

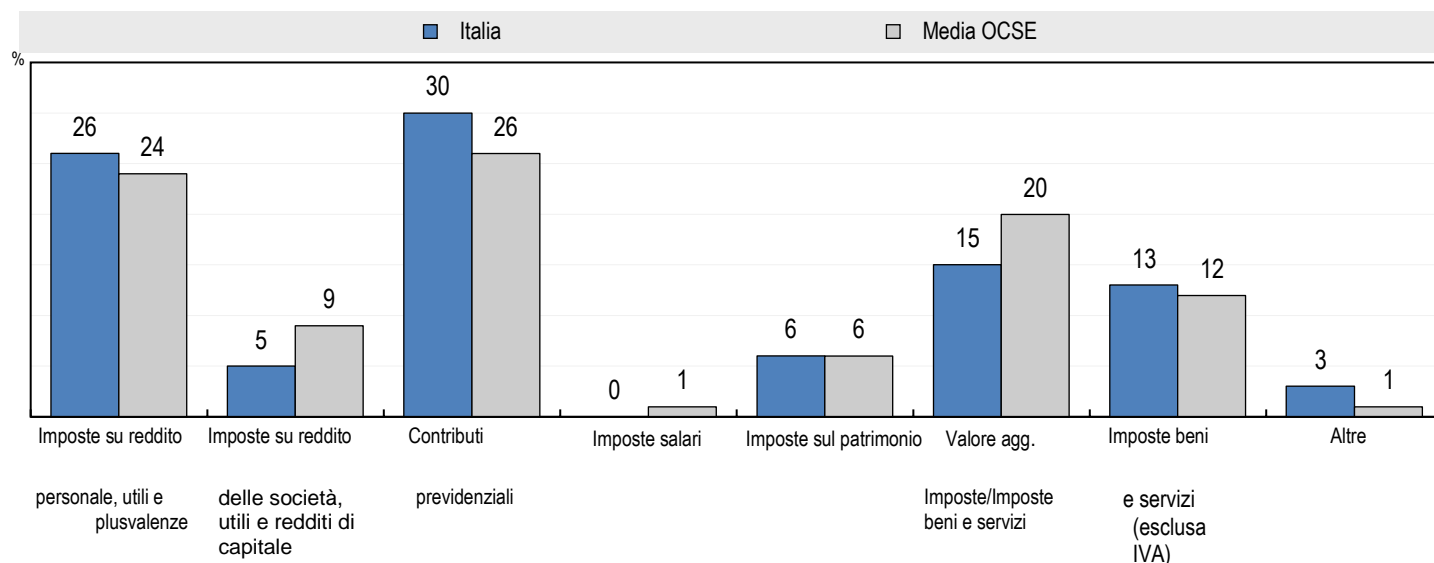

Rispetto alla media OCSE, la struttura della tassazione in Italia:

- » È caratterizzata maggiormente da entrate provenienti dalle imposte sul reddito personale, utili e plusvalenze; contributi previdenziali; e le imposte su beni & servizi (IVA esclusa).
- » È pari alla media OCSE per le entrate provenienti dalle imposte sul patrimonio.
- » Ha una proporzione inferiore di entrate pubbliche provenienti dalle imposte sul reddito e gli utili delle società e IVA.
- » Non ha entrate provenienti dalle imposte sui ruoli paga.

Struttura della tassazione

	Entrate tributarie in valuta nazionale			Struttura della tassazione in Italia			Posizione dell'Italia nell'area dell'OCSE ²		
	Euro, milioni			%					
	2017	2016	Δ	2017	2016	Δ	2017	2016	Δ
Imposte sul reddito, utili e redditi di capitale ¹	230 868	228 368	+ 2 500	32	32	-	20th	17th	- 3
<i>Tra cui</i>									
<i>Reddito personale, utili e plusvalenze</i>	186 953	183 714	+ 3 239	26	26	-	15th	15th	-
<i>Reddito delle società, utili e plusvalenze</i>	36 344	36 311	+ 33	5	5	-	34th	31st	- 3
Contributi previdenziali	220 622	215 856	+ 4 766	30	30	-	15th	15th	-
Imposte sui ruoli paga	-	-	-	-	-	-	28th	27th	- 1
Imposte sul patrimonio	44 864	46 902	- 2 038	6	7	- 1	14th	15th	+ 1
Imposte sui beni e servizi	206 879	201 318	+ 5 561	28	28	-	24th	24th	-
<i>Tra cui IVA</i>	107 901	102 378	+ 5 523	15	14	+ 1	31st	31st	-
Altre	24 557	22 467	+ 2 090	3	3	-	1st	1st	-
TOTALE	727 790	714 911	+ 12 879	100	100	-	-	-	-

Le entrate tributarie includono gli introiti netti per tutti i livelli di governo; a causa dell'arrotondamento, le cifre che figurano nella tabella potrebbero non coincidere con il totale indicato.

1. Include le imposte sul reddito che non si possono assegnare alle imposte sul reddito personale o al reddito sulle società.

2. Il Paese che presenta la più alta quota risulta in prima posizione e il Paese con la quota più bassa si colloca in 36a posizione.

Fonte: OECD Revenue Statistics 2019 <http://oe.cd/revenue-statistics>

Contacts

David Bradbury

Centre for Tax Policy and Administration
Head, Tax Policy and Statistics Division
David.Bradbury@oecd.org

Michelle Harding

Centre for Tax Policy and Administration
Head, Tax Data & Statistical Analysis Unit
Michelle.Harding@oecd.org